

社協だより

令和8(2026)年

7月1日

福祉たかつき
173号

みんなで

地域の子どもを

支えよう



市社協の
LINE@
おすすめイベント & 福祉の情報をLINEでお届け♪
お友だち募集中!



 高槻市社協タッピーチャンネル

7月中旬頃よりYouTubeのタッピーチャンネルで「社協だより173号手話ビデオ版」がご覧いただけます。





地域活動へのご協力をお願いしま

市社協では、地区福祉委員会の協力のもと、さまざまな活動を通して地域のつながりづくりを進めています。

これらの活動は、社協会員会費によって支えられています。子どもから高齢者まで、地域の人々がこれからも安心して暮らしていけるよう、ご協力をお願いします。



会費は次のような事業に活用しています

子育てサロン

子育て中の親子が、ボランティアや保育士との遊びを通じて子どもの成長について学んでいます。

(写真は真上地区子育てサロン)



社協
の使

地域活動
60%

参加者の声

まだ入園前なので、
同年代のお子さんに関わる
良い機会になっています。

親同士で情報交換を
する機会になっているので、
ありがとうございます。

その他の活動

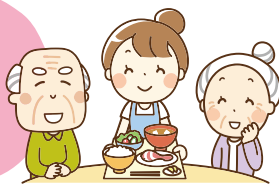

ふれあい食事サービス、ふれあい喫茶、
リハビリサロンなどにも活用しています。



ひとり暮らしの高齢者が参加する
ふれあい食事サービス(桃園地区)

す! ~社協会員の会費が地域の活動を支えています~

社協会員とは、市社協や地区福祉委員会の活動を会費によって支えていただくサポーターです。

会員には住民会員（自治会など）、一般賛助会員（商店や地域のボランティアなど）、特別賛助会員（企業など）の3種類があります。

◎問合せ：総務課（☎674-7496）

社会福祉協議会の会員（社協会員）

住民会員： 1口 500円

一般賛助会員：1口 1,000円

特別賛助会員：1口 3,000円~

世代間交流

地域の高齢者から、むかしの遊びや暮らしのことなどを教わりながら、子どもと高齢者がふれあう場です。

（写真は津之江地区世代間交流）



会費
い道



PR事業など
40%



タッピーまつり、社協だよりなど
イベントPR活動、会員募集の経費 etc.



2026タッピーまつりは、場所と日程を変更し、子どもが楽しめる遊びのコーナーなどをバージョンアップして、より楽しめる体験型イベントとして開催します。（詳しくは、10月1日発行の次号をご覧ください。）



日時 **10月31日（土）**

会場 **安満遺跡公園内**

これまで同日に開催していた「夏休み子ども映画会」は、昨年度をもって終了いたしました。あらかじめご了承ください。





聞く 知る 学ぶ

いずれも
無料

— 社協の講座情報 —

夏のボランティア体験プログラム

ボランティアをしてみたい!という方を対象に「ボランティアを気軽に体験してもらうプログラム」を用意しました。

実施期間: 7/1(水)~9/30(水)

活動内容: 福祉施設、子ども食堂、地区福祉委員会の食事会などのお手伝い、イベントボランティア等

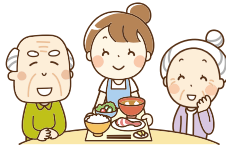

HP



受付期間: 7/1(水)~9/18(金)

問合せ: ボランティア・市民活動センター
☎661-2202 FAX661-2209

ボランティアカフェ

子どもから大人まで楽しめるラジオ体操。夏の思い出に、友達やご家族と一緒に思いっきり体を動かしてみませんか?

日時: 8/21(金)10:00~12:00

場所: 地域福祉会館(城西町4-6)の予定
※変更の可能性あり

内容: ちゃんとするとおもしろい!正しいラジオ体操

講師: 富田支所前広場ラジオ体操会

申込: 7/1(水)からWeb、☎、FAXにて
申込 定員30名

申込



問合せ: ボランティア・市民活動センター
☎661-2202 FAX661-2209

傾聴ボランティア養成講座

相手の話を受容・共感しながら聴く傾聴の技術について学ぶ講座です。

日時: 9/7(月)13:30~16:00

場所: 地域福祉会館(城西町4-6)の予定
※変更の可能性あり

講師: 京都傾聴塾 代表 藤井 育子氏

対象: 高槻市在住及び通勤・通学している方

申込: 7/13(月)からWeb、☎、FAXにて申込
定員30名(応募多数の場合は抽選)

申込



問合せ: ボランティア・市民活動センター
☎661-2202 FAX661-2209

ハイフン家族教室

ひきこもり状態にある家族とのコミュニケーション技法を学びませんか。

日時: ①9/7(月) ②10/19(月) ③11/16(月)
各回とも14:00~16:00

場所: 地域福祉会館(城西町4-6)

講師: メンタルワークス大阪
代表 岡崎 剛氏(臨床心理士)

申込: ☎、FAXにて
申込順30名
8/28(金)まで

問合せ: 地域共生推進課
CSW(コミュニティソーシャルワーカー)
☎674-7494 FAX661-4901



ボランティア・市民活動センターの活動には、共同募金配分金を活用しております。

広告

1975年創業、地域密着で
がんばっています。

(株) 内本塗装店

高槻市氷室町2丁目8-24
電話 072-696-3843
FAX 072-694-3843
http://uchimoto43-paint.com



初婚・再婚・年齢は問いません!

個人情報厳守

まずはお電話下さい!

北摂良縁センター
高槻・大阪サロン

TEL 090-9872-2619 (杉本)
FAX 072-689-2619

手織、草木・藍染 体験受付
11月20日(金)~23日(月・祝)
作品展開催 アトリエ北国にて



手織・草木染教室
アトリエ北国
北国 和子

TEL・FAX 072-685-0052
携帯電話 090-3354-5784
高槻市明田町 1-22



赤い羽根共同募金・高槻市歳末たすけあい運動

ご協力ありがとうございました

●赤い羽根共同募金

納めていただいた募金は、大阪府共同募金会に集約され、配分金が決まります。また、募金額の3%は災害等準備金として毎年積み立てられます。

[募金配分先]

南総持寺保育園、各種地域福祉・ボランティア活動等の市社協事業に配分されます。



●歳末たすけあい運動

令和7年度募金額 **7,438,666円**

[募金の使い道]

- 市内在住の障がい児・者および交通遺児1,582人に対して慰问品を贈呈しました。
- 市内在住のひとり暮らし高齢者等1,197人に、地区福祉委員会の協力のもと紀州南高梅と日本茶セットを配布しました。
- 令和8年1月に市内3か所の児童福祉施設の児童14人を対象に、主任児童委員に一日里親として協力していただき、中学校卒業の思い出づくりとしてUSJに招待しました。



Enjoy! すテラガイド



すテラ（すこやかテラス）のイベント情報

市内に居住する60歳以上の方が無料で利用できる施設です！市内に5ヶ所あります。

すこやかテラス	内容	日時	申込(申込順受付) ※申し込みは各すこやかテラスへ	
富田 ☎694-7212 FAX694-7237	手作り体験イベント	毎月第3火曜13:30～ 第4火曜10:00～	月始めの平日～20名	
	徳田恵美 津軽三味線コンサート	7/29(水) 13:30～14:30	当日先着50名	
	フラワーショップ花助 ～寄せ植え～	7/31(金) 13:30～14:30	申込受付:7/2(木)～7/9(木)(抽選) 抽選結果発表:7/13(月) 36名	
春日 ☎671-7872 FAX671-5503	皆カラひばり ～認知症予防・皆で一緒に歌いましょう！～	7/9(木) 13:00～14:00	申込不要	
	若松地区福祉委員会ふれあい喫茶	7/9(木) 13:00～15:00		
	ぷちまるしえ ～ワーク・事業所で作られたクッキー販売等～	7/9(木) 13:30～15:30		
山手 ☎685-4656 FAX685-4657	ロビーコンサート ～多楽器演奏会「アンサンブルかのん」～	7/13(月) 11:00～12:00	当日先着50名	
	多世代交流 笑顔満タン！サマータイム ～漫談と懐かしの昭和歌謡～	7/29(水) 12:30～13:30	6/29(月)～50名	
	徳田恵美 津軽三味線コンサート	9/7(月) 10:30～11:30	8/10(月)～50名	
郡家 ☎685-0479 FAX685-0479	椅子ヨガ	7/15(水) 13:00～14:00	7/2(木)～40名	
	自力整体	7/25(土) 10:30～11:30	7/2(木)～40名	
	映画会	おじいさんと草原の小学校	7/29(水) 13:00～14:45	当日先着60名
芝生 ☎678-6620 FAX678-6630	映画会	深夜食堂	7/29(水) 13:00～	当日先着50名
		続・深夜食堂	7/30(木) 13:00～	
	高槻TIE'S サックス演奏会	8/19(水) 10:30～11:30	当日先着50名	



7月は社会を明るくする運動の強調月間です

犯罪や非行の防止を目的に、更生保護の普及と少年非行の防止を呼び掛けるイベントを開催します。

①オープニングセレモニー・パレード

日時：7/1(水) 17:00~18:00
会場：市総合センター前~JR高槻駅前
※雨天時は地域福祉会館北棟3階研修室で
セレモニーを行います



②中央集会 当日先着300名

日時：7/4(土) 13:30~16:00
会場：市立生涯学習センター 2階
多目的ホール ※参加無料
内容：【演奏】津軽三味線&津軽の
囃子 徳田恵美氏・はたこう
じ氏・松葉拡和氏・ファミ
リユニット-まめや-
【吹奏楽演奏】市立芝谷中学
校の吹奏楽部

③更生保護茶会・

矯正施設等作品展示即売会
日時：7/11(土) 10:00~15:00
場所：JAたかつき本店 2階
コミュニティホール
「豊穰の間」
内容：お茶会(600円)、矯正施設
の作品等の展示販売
◎問合せ：
保健福祉振興課 ☎674-7684

食品提供へのお礼とお願い

令和7年度は以下の団体より多数の食品を寄付していただきました。ご協力誠にありがとうございました。

市社協では、経済的に困っており緊急で食品が必要な方や支援を行う団体にお渡しするための食品の提供を受け付けています。ご協力をお願いします。

【ご寄付いただいた団体等】

生活協同組合コープこうべ、大阪よどがわ市民生活協同組合、JA全農青果センター株式会社、公益社団法人日本非常食推進機構、OluOluマルシェ実行委員会、あんしんねっとあゆむ東ブロック、社会福祉法人恭生会 和光認定こども園、他11団体、個人延べ35名(敬称略・順不同)

【提供を希望する食品】

缶詰・レトルト食品・カップ麺など(賞味期限が1か月以上のもの)



◎問合せ 地域共生推進課 ☎674-7494 FAX661-4901

たくさんのご寄付ありがとうございました!!

期間 令和8年3月1日~令和8年5月31日
(敬称略・順不同)

- 善意銀行 = 堤菊美 (3件) 30,000円 / 小野美鈴 (1件) 5,000円 / 坂裕二 (1件) 10,000円 / 遠藤邦夫 (1件) 200,000円 / 花てまり (1件) 8,386円 / 撰津峡小さなお地蔵さん (1件) 2,380円 / 道鶴五月会 (1件) 283,391円 / 匿名 (1件) 4,000,000円 / 匿名 (2件) 6,100円
- 子ども育成基金 = 高堰正憲 (1件) 10,000円 / 匿名 (1件) 6,005,058円
- ボランティア基金 = サークル・ハンドクラフト (1件) 25,103円
- 障害者福祉基金 = 平田和夫 (3件) 6,000円 / 有澤都 (3件) 6,000円
- 物品寄付 = 匿名 (1件) おむつ8袋

ハートフル大賞候補者募集

長年にわたり、地域でのボランティア活動を実践されている個人や団体、学校を表彰し、多くの方にその活動を知っていただくことを目的としています。推薦は自薦他薦を問いません。

- 締切：7/31(金)必着
- 表彰の時期：2026タッピーまつり内にて(予定)
- ※イベント中止時は別途対応

詳細はこちら



善意銀行 教育支援給付金報告

市内在住の篤志家から「将来を担う子どもの教育支援に」という思いのもと制定された制度で、児童福祉施設の入所児童1人に対し、20万円の払い出しを行いました。

お知らせ



産前・産後ママサポート事業について

市の委託事業として、産前・産後ママサポート事業を市社協が実施してきましたが、令和8年9月30日をもって事業受託を終了することとなりました。

この事業は令和8年10月1日以降、産前・産後育児サポート事業として拡大され、他の事業所によって継続されます。詳細は子ども保健課(☎648-3272)にお問い合わせください。なお、9月30日利用分までは今までどおりの予約方法(☎661-9103)です。

令和7年度 事業報告

本協議会では重層的支援体制整備事業や小地域ネットワーク活動を展開することにより地域福祉推進を図りました。中でも多機関協働事業では、年数を重ねる中で、各機関の役割や関係性が明確化され、これまで以上に意見交換が活発となるネットワークへと進化しました。その効果もあり、コミュニティソーシャルワーク事業のアウトリーチ等を通じ、複数の福祉課題を抱える住民の相談などに積極的に関わりを持つことができました。

ボランティア・市民活動センターでは、登録ボランティア同士の交流や、スキル向上を目指す講座を開催し、ボランティアの育成および活動支援に努めました。

富田認定こども園では、令和7年度より本格的に新園舎にて、保育を開始しました。隣接する富田子育て支援センターでは子育て世帯が気軽に集える場を提供し、また、病児保育室においては病気の子どもに対して保育を提供しました。

令和7年度 決算公告

法人単位資金収支計算書

令和7年4月1日～令和8年3月31日 (単位: 円)

勘定科目	決算額
会費収入	13,287,611
寄附金収入	1,820,337
経常経費補助金収入	242,159,250
受託金収入	161,176,775
事業収入	3,386,760
介護保険事業収入	59,064,570
老人福祉事業収入	178,077,386
保育事業収入	256,828,937
障害福祉サービス等事業収入	175,777,637
受取利息配当金収入	800,000
その他の収入	3,775,463
事業活動収入計	1,096,154,726
人件費支出	784,387,252
事業費支出	84,061,836
事務費支出	108,496,550
助成金支出	44,126,391
負担金支出	149,920
支払利息支出	259,322
その他の支出	2,045,228
事業活動支出計	1,023,526,499
事業活動資金収支差額	72,628,227

施設整備等補助金収入	260,000
設備資金借入金収入	19,000,000
施設整備等収入計	19,260,000
設備資金借入金元金償還支出	19,000,000
固定資産取得支出	2,713,499
ファイナンス・リース債務の返済支出	3,179,079
施設整備等支出計	24,892,578
施設整備等資金収支差額	△ 5,632,578

基金積立資産取崩収入	2,285,505
積立資産取崩収入	8,060,166
その他の活動収入計	10,345,671
基金積立資産支出	466,816
積立資産支出	70,969,154
その他の活動による支出	435,000
その他の活動支出計	71,870,970
その他の活動資金収支差額	△ 61,525,299
予備費支出	-

当期資金収支差額合計	5,470,350
前期末支払資金残高	46,532,464
当期末支払資金残高	52,002,814

法人単位事業活動計算書

令和7年4月1日～令和8年3月31日 (単位: 円)

勘定科目	決算額
会費収益	13,287,611
寄附金収益	1,820,337
経常経費補助金収益	242,159,250
受託金収益	161,176,775
事業収益	3,386,760
介護保険事業収益	59,064,570
老人福祉事業収益	178,077,386
保育事業収益	256,828,937
障害福祉サービス等事業収益	175,777,637
サービス活動収益計	1,091,579,263
人件費	801,193,826
事業費	84,061,836
事務費	108,647,000
助成金費用	44,126,391
負担金費用	149,920
基金組入額	466,816
減価償却費	42,902,650
国庫補助金等特別積立金取崩額	△ 18,619,329
サービス活動費用計	1,062,929,110
サービス活動増減差額	28,650,153

受取利息配当金収益	1,469,724
その他のサービス活動外収益	3,775,463
サービス活動外収益計	5,245,187
支払利息	259,322
その他のサービス活動外費用	2,045,228
サービス活動外費用計	2,304,550
サービス活動外増減差額	2,940,637
経常増減差額	31,590,790

施設整備等補助金収益	260,000
固定資産受贈額	3,173,570
特別収益計	3,433,570
固定資産売却損・処分損	144,819
国庫補助金等特別積立金取崩額(除去等)	△ 433,912
国庫補助金等特別積立金積立額	260,000
その他の特別損失	435,000
特別費用計	405,907
特別増減差額	3,027,663

当期活動増減差額	34,618,453
前期繰越活動増減差額	199,260,591
当期末繰越活動増減差額	233,879,044
基本金取崩額	0
基金取崩額	611,195
その他の積立金取崩額	1,711,655
その他の積立金積立額	54,344,521
次期繰越活動増減差額	181,857,373

法人単位貸借対照表

令和8年3月31日現在 (単位: 円)

勘定科目	当年度末
資産の部	
流動資産	195,500,865
現金預金	186,700,096
事業未収金	6,073,185
未収金	402,756
未収補助金	5,000
貯蔵品	2,720
前払金	33,600
前払費用	2,282,408
その他の流動資産	1,100
固定資産	1,268,083,612
基本財産(建物)	497,567,769
基本財産(指定金銭信託)	3,000,000
その他の固定資産	767,515,843
資産の部合計	1,463,584,477
負債の部	
流動負債	186,764,457
事業未払金	137,617,125
その他の未払金	457,623
1年以内返済予定リース債務	2,595,298
預り金	2,516,419
職員預り金	2,906,884
賞与引当金	40,671,108
固定負債	186,436,227
負債の部合計	373,200,684
純資産の部	
基本金	3,000,000
基金	275,123,182
国庫補助金等特別積立金	396,641,795
その他の積立金	233,761,443
次期繰越活動増減差額	181,857,373
(うち当期活動増減差額)	34,618,453
純資産の部合計	1,090,383,793
負債及び純資産の部合計	1,463,584,477

広告

福祉のお葬式

お一人お一人の為に お見送りします

エンディングライフサポート

☎ 0120-80-5787

弁護士による無料法律相談

借金・相続・離婚・交通事故など
法律関係のお悩みをお気軽にご相談下さい。初回30分は無料です。

けやき通り法律事務所

(高槻市役所前)

高槻市城北町1丁目14番17号

プレステージⅡ城北401号

電話 (072) 668-3761

万が一の事故に備えて

自転車ヘルメット をかぶろう!



道 路 交 通 法
高槻市自転車安全利用条例

高槻市交通安全推進協議会

ほにたん
高槻市
223-113-9199



児童発達支援センター
高槻市立療育園

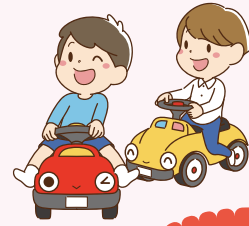
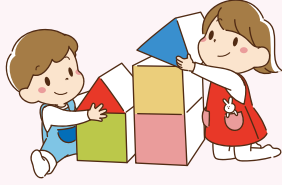

市から
社協が受託し
運営しています

～子どもがかがやく 笑顔でかがやく 家族とともに～

のびのびクラス (少人数療育)

子どもたちはのびのび過ごす時間のなかで、小さな自信を積み重ねていきます。これまでできなかったことが、笑顔でできるようになっていく！そんな成長を親子で一緒に療育園で育みませんか？

- ◎**利用時間**：平日13:30～15:10
(利用回数をご相談ください)
- ◎**対象**：就学前の子ども(0～5歳児)と保護者
認定こども園等との並行利用可
(利用には、受給証が必要です)

「ここ★から相談」

心とからだの発達相談 実施中!

子どもの発達に関する不安や気になることを、専門スタッフと一緒に考え、安心につながる支援・相談を実施中！まずは療育園までご連絡ください。

- ◎**対象**：0～18歳の子どもと家族

*** スケジュール ***

時間	午前通園クラス (月・火・木・金)	水・午前通園クラス
10:00	登園・健康チェック	
10:10	音楽療法	登園
10:20	身支度など	身支度など
	生活課題の取組み	
11:10	設定遊び	設定遊び
12:00	給食	降園
13:10	降園準備	
13:20	降園	
のびのびクラス 月～金		
13:30	設定遊び・課題に合わせた専門サポート	
15:10	振り返りのあと順次降園	

職員募集

- ◎**勤務時間・日数**：週1(金曜日) 13:30～18:30
- ◎**職種**：介助員(主に男児担当)
- ◎**時給**：1,211円
- ◎**詳細**：社協HP求人欄掲載中



◎**問合**：児童発達支援センター 高槻市立療育園 高槻市郡家本町5-3 ☎681-6420

暮らしの総合相談センター (相談無料・秘密厳守・祝日は休み)

相談内容	相談日	受付時間	場所
身近な福祉 暮らしの相談※	月曜日	13時～15時	社会福祉協議会 相談室 (高槻阪急 スクエア6階) ☎681-8719
	金曜日	13時～15時	
	電話相談可 ☎681-8739 (金曜日のみ)		
スマホの使い方相談	火曜日	13時～15時	
心配ごと相談	水曜日	13時～15時	
ボランティア相談	木曜日	13時～15時	

※平日(8:45～17:15) 市社協でも相談できます! ☎674-7494

更生保護サポートセンター (相談無料・秘密厳守・祝日は休み)

相談内容	相談日	受付時間	場所
犯罪・非行の 防止等の相談	月～金曜日	10時～12時 13時～16時	地域福祉会館 北棟2階 ☎655-2576

献血にご協力をお願いします!!
皆さまのご協力が大変必要な状態です!



**7/3金 「愛の血液助け合い運動」
献血キャンペーン**

- ◎**場所**：エミル高槻(阪急高槻市駅西側入口)
- ◎**時間**：10:00～12:00、13:00～16:30

血液は、人工的に造ることができず、長期保存もできません。今後も安定的に血液を患者さんにお届けする為には、継続的な献血へのご協力が必要です。

献血アプリを
ご利用ください



社協HP



- ◎**問合**：
総務課内 献血推進協議会事務局
☎674-7496 FAX661-4901

編集後記

社協って何のこと?とっていた私が、縁あって編集委員になりました。福祉活動やそれに関わるボランティアにとって大きな支えになっている社会福祉協議会、略して社協。「社協だより」を手に取り、地域福祉のあれこれに興味を持っていただけると嬉しいです。見やすく読みやすい紙面づくりを目指し、編集部一同、毎号真剣に取り組んでいます。

辻内